STVD NACHRICHTEN

1/2023

Mitteilungsblatt des Turnvereins STV Dietikon

38. Jahrgang

MUT HEISST MACHEN

WIR MACHEN MIT

Guter Versicherungsschutz muss nicht kompliziert sein. Wir unterstützen Sie persönlich bei Fragen zu Versicherung, Vorsorge und Vermögen. Gemeinsam finden wir passende Lösungen für all Ihre Bedürfnisse. Partnerschaftlich, transparent und zukunftsorientiert.

Kontaktieren Sie uns für einen persönlichen Beratungstermin.

Generalagentur Beat Weilenmann
Neumattstrasse 7, 8953 Dietikon
Tel. 058 357 28 28
allianz.ch/beat.weilenmann

Allianz

BAUER AG
Garage und Carrosserie

le GARAGE

Die Marke Ihrer Wahl

Baltenschwilerstrasse 29, 8962 Bergdietikon
www.garage-bauer.ch

• Tel. Garage 044 740 63 70 • Tel. Carrosserie 044 740 57 70

- Neuwagen und Occasionen aller Marken
- Service und Reparaturen aller Marken
- Unfall-, Glas- und alle Carrosseriearbeiten
- Fahrzeuge bereitstellen und vorführen
- Klima-, Pneu-, Batterieservice
- Bremsen und Auspuffanlagen
- Ersatzwagen
- Fahrzeug Hol- und Bringservice

STVD NACHRICHTEN

20. Februar 2023 | 38. Jahrgang

www.stv-dietikon.ch
Turnverein STV Dietikon

Inhaltsverzeichnis

Vorstand 2

Mutationen 4

Gratulationen / Ehrungen 5

20. Riegenversammlung 7

Berichte Riegen

Skiweekend 15
Volleyballmeisterschaft 19
Frauen 21
Männer 25
Protokoll 35
Aktennotiz Frauenriege 41
Jahresprogramm 2023 46

Impressum

Erscheinungsweise	4 Auflagen pro Jahr; Wird allen Vereinsmitgliedern und Inserenten zugestellt
Auflage	400 Exemplare
Herausgeber	STV Dietikon
Offizielle Briefadresse	STV Dietikon Padrick Bader Weinbergstrasse 37 8953 Dietikon
Redaktion	Rolf Mock Rebbergstrasse 7c 8953 Dietikon 079 769 06 67 rolf.mock@sunrise.ch
Versand	Jeannine Rupp Elisenstrasse 4 8953 Dietikon
PC-Konti	STV Dietikon **Konto Zentralkasse:** IBAN CH85 0483 5002 2964 9000 0 80-500-4 **Konto Beiträge:** IBAN CH47 0900 0000 8745 5062 1 87-455062-1

Redaktionsschluss Nr. 2/2023
28. April 2023

Versand Nr. 2/2023
13./14. Mai 2023

EINLADUNG

zur 37. Generalversammlung Turnverein STV Dietikon

Wann:	**Freitag, 31. März 2023**
Wo:	**Rest./Hotel "Sommerau", Dietikon**
Zeit:	**19.30 Uhr**
Apéro:	**ab 18.45 Uhr**

TRAKTANDENLISTE:

1. Begrüssung
2. Appell/Wahl der Stimmenzähler
3. Protokoll der 36. Generalversammlung 2022
4. Mutationen
5. Jahresbericht Präsident
6. Gesamtjahresprogramm
7. Finanzen
   - Abnahme Jahresrechnung und Bericht der Geschäftsprüfungskommission
   - Jahresbeiträge: **Antrag auf Anpassung Finanzreglement:** ***Aufhebung der Beitragsbefreiung für Ehrenmitglieder (neu: auch turnende EM bezahlen Verbandsbeiträge)***
   - Budget 2023

Pause

8. Wahlen
   - Zentralvorstand (2022 gewählt für 2 Jahre bis 2024)
     daher keine Erneuerungswahlen
     Ersatzwahl Reto (Rücktritt auf GV 2023)
     Ersatzwahl Corinne (Rücktritt GV 2021)
   - Geschäftsprüfungskommission
   - Riegenkoordinator(in)
   - Juko Präsidentin
     Ersatzwahl Melanie Achermann
   - Mitglieder der ständigen Kommissionen
9. Verdankungen / Ehrungen
10. Anträge:
11. Verschiedenes:
    -

Anträge von Mitgliedern sind dem Vorstand des STVD mindestens 30 Tage vor der Generalversammlung schriftlich einzureichen.

Turnverein STV Dietikon
Der Vorstand

Turnverein STV Dietikon

Wir suchen dringend einen neuen

Beitragskassier / Etatführer

Interessierte bitte beim Vorstand melden.

Pflichtenheft

Beitragskassier

- Erstellen und Versand der Rechnungen für Mitgliederbeiträge
- Eingangskontrolle und Verbuchen der Mitgliederbeiträge
- Abrechnung der Mitgliederbeiträge zuhanden
  a) Vereinskassier
  b) Riegenkassier
  c) Jugendkassier
- Stellvertretung des Vereinskassiers (zusammen mit Jugend- und Riegenkassieren)

Etatführer

- Führen des Vereinsetats («Verwaltung Mitgliederkartei»)
- Mutationsmeldungen an Riegen und STV (Schweizerischer Verband)
- Erstellen der Mitgliederlisten nach Riegen und Kategorien
- Generalversammlung:
  Präsentation der Mitgliederstatistik und Mutationen

Aktualisiert: 8.9.2016 / PR

Mutationen

Aktivriege

Eintritt:	Pierre Seifert	Wechsel nicht turnendes Mitglied Dezember
Austritt:	Mujdesir Asimi	Dezember 2022
	Fabian Brütsch	Dezember 2022
	Beat Klossner	Dezember 2022

Frauen

Eintritt:	Marlène Meier	Wechsel nicht turnendes Mitglied Dezember

Männerriege

Eintritte:	Margrit Staub	Januar 2023
	Jörg Widmer	Wechsel nicht turnendes Mitglied
Austritt:	Erwin Zysset	Dezember 2022

Muki

Eintritte:	Noah Hofer	Dezember 2022
	Pulfer Elaria	Dezember 2022
	Rebekah Bazunu Sharon	Januar 2023
	Nora Rendon	Januar 2023
Austritt:	Simple Paul	Januar 2023
	Shiny Paul	Januar 2023

Kinderturnen

Eintritte:	Dimitrios Papadimitriou	Dezember 2022

Mädchenriege

Eintritte:	Stella Kolar	Dezember 2022

Kids Rhönrad

Eintritte:	Malina Fiedler	Dezember 2022
	Sofie Büchner	Dezember 2022
	Sofia Probst	Dezember 2022

Leichtathletik Jugend

Eintritte:	Malea Füllemann	Januar 2023
Austritt:	Malik Lio Bah	Dezember 2022
	Jemal Bilibani	Januar 2023
	Lexa Binder	Februar 2023

Gratulationen/Ehrungen

Herzlichen Glückwunsch unseren Ehrenmitgliedern

06.03.48	**Hansi Ungricht**	turnendes Ehrenmitglied MR
12.03.43	**Christa Saner**	nichtturnendes Ehrenmitglied FR
22.03.62	**Marlène Durrer**	turnendes Ehrenmitglied FR
24.03.45	**Ruth Flory**	turnendes Ehrenmitglied FR
28.03.81	**Patrick Bader**	turnendes Ehrenmitglied AR
07.04.61	**Doris Brunner**	turnendes Ehrenmitglied FR
25.04.47	**Albert Zimmermann**	nichtturnendes Ehrenmitglied MR
08.05.70	**Sandra Giacomini**	nichtturnendes Ehrenmitglied FR

Wir wünschen unseren Jubilaren und älteren Mitgliedern zum Geburtstag alles Gute und noch viele glückliche, gesunde Jahre

85-jährig

10.05.38	**Walter Zürcher**	turnendes Mitglied Männerriege

ab 80-jährig

05.03.42	**Margrit Staub**	nichtturnendes Mitglied der Männerriege
16.03.39	**Paul Ulrich**	nichtturnendes Mitglied der Männerriege
05.03.42	**Rolf Oetiker**	nichtturnendes Mitglied der Aktivriege
05.03.42	**Reto Brunner**	nichtturnendes Mitglied der Männerriege
05.03.42	**Monika Stranz**	nichtturnendes Mitglied der Frauen

80-jährig

09.03.43	**Helmut Ziegler**	nichtturnendes Mitglied der Männerriege
09.03.43	**Josef Betschart**	turnendes Mitglied der Männerriege
27.03.43	**Sonja Hartmann**	nichtturnendes Mitglied der Frauen

75-jährig

27.03.48	**Walter Disler**	nichtturnendes Mitglied der Männerriege
10.05.48	**Hans Gschwend**	nichtturnendes Mitglied der Männerriege

ab 70-jährig

03.04.52	**Franz Freundorfer**	turnendes Mitglied der Männerriege
10.05.47	**Hans Ryffel**	nichtturnendes Mitglied der Aktivriege

Sollte jemand nicht aufgeführt sein: Bitte melden an Reto Bachmann zur Ergänzung der Unterlagen

Hildebrand
Metzgerei und Partyservice

Dietikon Tel: 044/ 740 88 83
Berikon Tel: 056/ 430 04 30
www.metzgerei-hildebrand.ch

Weinecke Zimmermann

Kurt und Devi
Zimmermann

Bergstrasse 44, 8953 Dietikon
Telefon 044 740 64 64
Telefax 044 740 66 13
www.weinecke.ch

Öffnungszeiten:
Di – Fr 10.00 – 12.00 / 14.30 – 18.30
Sa 10.00 – 12.00 / 13.00 – 16.00

Reif für die Insel? Fragen Sie nach Infos!

Zimmi's Appartements
Mauritius / Ile Maurice

Bergstrasse 44, 8953 Dietikon
Telefon 044 740 64 64
Telefax 044 740 66 13
www.mauri-appartement.ch

Grűene bode

Landgasthof Berikon

Bekannt für gute Küche
& gepflegte Gastlichkeit

www.gruenebode.ch / info@gruenebode.ch

Walter und Cornelia Hirzel, 8965 Berikon, Telefon 056 633 32 24, Montag Ruhetag

20. Riegenversammlung der Aktivriege vom 27. Januar 2023

Ort: «Insieme-Treff», Weststrasse 2, Dietikon / Beginn 19.45h / Schluss 21.25h

1. Begrüssung
Begrüssung durch Riegenleiter Stefan Weingart
- spezielle Begrüssung: Ehrenmitglieder Peter Zollinger, Marco Piller + Peter Ritz + Patrick Bader
- dazu 6 Volleyballer – so grosse Delegation wie noch nie
- Entschuldigt: Markus Federer (krank), Guido Giacomini, Rolf Mock, Hein van der Plas = total 4

2. Appell / Wahl der Stimmenzähler
Anwesend:
Stefan Weingart (Riegenleiter), Peter Bauer (turnerischer Leiter), Peter Ritz (Protokoll) Reto Bachmann, Patrick Bader, Martin Christen, Michel Freundorfer, Monica Giovane, André Köhli, Fred Langsch, Cornelia Michel, Marco Piller (EM), Willi Vogel, Peter Zollinger (EM), Daniel Zordan (15)
Als Stimmenzähler wird Fred Langsch einstimmig gewählt.

3. Aktennotiz der Riegenversammlung 2022
a. abgedruckt in STVD Nachrichten vom 02/2022 – keine Einsprachen, somit genehmigt
b. Dank an Schreiberling Peter Ritz für Aktennotiz der letzten Jahresversammlung

4. Rückblick Turnbetrieb 2022
Organisation der Trainings durch Peter Bauer («alphabetisch-turnusgemäss» Trainingsleiter).
- Turnstundenbesuch: 40 Turnstunden / durchschnittlich 7.2 TN
- Top-Besuchte Stunden: Ursi Hellwig
- Schade: 4x Ausfall der Turnstunde – trotz Leiter, aber zu wenige Teilnehmer für Turnstunde
  Doodle: funktioniert nicht – zu unverbindlich Alternative: siehe unten
- Premiere: «ActiveCity» (vom Sportamt Zürich aus lanciert) – STVD präsent mit AR (3: Peter B., Patrick + Marco); 12 – 25 Teilnehmer an «unseren» 3 Abenden -> angestrebte Werbeplattform des Vereins funktioniert nicht – zu viele Frauen, viele Alte, Interesse nur an sportlicher Aktivität, aber nicht an Vereins Werbewirkung für den Verein bzw. für die Aktivriege funktioniert nicht.
  Zudem: ohne Präsenz von AR-Mitgliedern keine Werbung… wenn schon, müsste Flyer anders/konkreter gestaltet werden.
  Dankeschön an Peter für seine Trainingsplanung… – mit Applaus + Präsent verdankt.

PESTALOZZI BEWEGT MENSCHEN UND MÄRKTE.
MIT FREUDE UND DYNAMIK SEIT 1763.

www.pestalozzi.com

Gemeinsam bewegen. Seit 1763

PESTALOZZI

Elektro Locher Installationen AG

Bergdietikon 044 744 60 20
Birmenstorf 056 225 24 25
Dietikon 044 742 21 62
Widen 056 641 21 12

www.elektro-locher.ch

V-Sport

24/7 Online einkaufen!

Filiale Regensdorf
V-Sport AG
Althardstrasse 220
8105 Regensdorf
regensdorf@v-sport.ch
Tel. 044 840 07 00

Filiale Dietikon
V-Sport AG
Badenerstrasse 62
8953 Dietikon
dietikon@v-sport.ch
Tel. 044 740 19 19

Öffnungszeiten
Di-Fr: 9.00 - 18.30 Uhr
Sa: 9.00 - 16.00 Uhr
So + Mo: Geschlossen

Volleyball-Verbandsmeisterschaft GLZ (Info Dani Zordan):
Vorsaison 2021/22: Dani Zordan bedankt sich für den Einsatz aller Mitspieler(innen).
Die neue Meisterschaft 2022/23 ist im Oktober gestartet, mit noch 7 Teams; wir sind überraschend gut gestartet und momentan (11.1. / allerdings mit etwas mehr Spielen) mit 15 Punkten aus 6 Spielen = 5 Siege/1 Niederlage sogar Tabellenführer – trotz vielen neuen Spielern.

Rückblick des Riegenleiter Stefan Weingart:

- Es harzt seit längerem im Turnbetrieb.
- Wertvoll wäre konstante Anzahl Turner – damit der Leiter auch die Lektion richtig planen könnte…
- Riegensystem mit Nachwuchs aus Jugendriege – Aktivriege – Männerriege funktioniert seit langem nicht mehr…
- Sehr positiv: Pflege der Kameradschaft
- Persönlich wieder auf dem Weg der Besserung (Kopf klar, Arbeiten funktioniert, auch Biken – mit Motor – sehr positiv); Anpassung der Intensität an den Körper – statt an den Kopf…
- Teilnahme am Turnen – persönlich motiviert (intensive Spiele gehen noch nicht… aber auch Einsatz als Goalie ist extrem motivierend).
- Stefan dankt allen für die grosse Unterstützung – inkl. Dynamik im Training als positives Schwungrad «Frisch – fromm – fröhlich – frei» als STV-Motto

Dank an alle aktiven Turnstundenbesucher und Engagement an Anlässen.

5. Mutationen

a) Austritte (5): Filmon Habte, Fabian Brütsch, Beat Klossner (NTM); Mujdesir Asimi, Luca Tuzza (beide VB)
b) Eintritte (2): Hamzi Aliti (Volleyball), Christian Hellwig
c) Übertritt von Turnend zu Nicht-turnend: Pierre Seiffert (VB w/OP) unklar, ob seine Genesung schneller als erwartet ging (wenn doch wieder regelmässig im Volleyball mitmacht, müsste er wieder «Turnend» sein…)
d) Neuer Bestand per 01.01.2023:

• Turnende Mitglieder	30	(-5)
• Nichtturnende	18	(+1)
• Turnende Ehrenmitglieder	4	(+1)
• Bestand Gesamt 1.2023	50	(Vorjahr 53)

6. Jahresprogramm 2023

a) JaPro diskutiert und ergänzt, Organisatoren bestimmt wird zusammen mit Protokoll verteilt

b) Active City-Projekt (Patrick):
funktioniert nicht wie erhofft als Werbeplattform – aber Teilnahme als Verpflichtung des Vereins ggü. der Stadt, die die Vereine stark unterstützt, auch auf dem «Hätschen»;
Stadt (Armin Strässle) will dieses Projekt wie im Vorjahr auf der «Kirchhalde» durchführen, als Plattform für die Vereine, die ein Training (3/4 Std.) organisieren, ohne Anmeldung; FR mit Ropeskipping + Zumba (5x am Montag); AR + Ropeskipper (je 2x DO) + Läufergruppe (Matthias Rothbrust / 2x DO) Marco + Patrick werden je 1 Abend leiten.

c) Idee Patrick: Albishorn-Vollmond-Wanderung FR, 5.5.2023

7. Trainingsleitung

- Entscheid vor ein paar Jahren, dass JEDER mind. 1 Turnstunde leitet (alphabetisch)
- Doodle-Organisation hat nicht funktioniert, zu wenig Verbindlichkeit
- Peter Bauer gibt nicht auf, sieht sich nicht als Trainingsleiter, sondern als Trainings-Koordinator (nächste Koordinatoren: Martin Christen – Martin Federer)

8. Finanzen / Jahresrechnung 2022 / Budget 2023

a) Ertrag 2022

- Mitgliederbeiträge dank erhöhter Jahresbeiträge von 130 auf 180 deutlich mehr Nettoertrag für die AR-Kasse (trotz Abgabe an ZK)
- Spende u.a. für ActiveCity-Leitung
- Papiersammlung 2022: 557 (+110)
- Sponsoring Garage Bauer: noch 296 (-50) verdankt.
- A.o./sponstige Erträge (575) = «Corona»-Entschädigung
- Gesamteinnahmen damit rund CHF 6’324 (TF-Bruttorechnung)

b) Aufwand 2022

- Leiterentschädigung 750 -> in Sammelkasse
- Vorstandsentschädigung: Stefan + Peter B.
- Turnfestteilnahme als grösste Ausgaben-Position (brutto)
- Gesamtaufwand CHF 6’119

▶ **Gewinn** von CHF 205.05; Vermögen per 31.12.2022: CHF 10’129.17

Reto verliest (in Stellvertretung von Markus/krankheitsbedingt abwesend) den Revisorenbericht von Heinz Vaselai, Yvonne Hediger und Markus Federer, bestätigt die saubere Buchführung und dankt dem Kassier (und Reto als Mitgliederverwalter sowie Doris als Zentralkassierin) für seine Arbeit Jahresabschluss wird einstimmig genehmigt, dem Kassier Décharge erteilt.

c) Budget 2023
- Ertrag Papiersammlung Juli 2023, unveränderte Mitgliederbeiträge
- Anschaffungen Matten (15 Stk. Beschaffungsentscheid), Thera-Bänder (total 600), Aufrüstung Geräteraum (mit Boxen o.ä.CHF 350)
- Sonstiger Aufwand 300: Schlüssel-Depot Berufsschule
- **Defizit von CHF 1'791**
- **Mitgliederbeiträge** 2023: nach Erhöhung 2022 von CHF 130 auf 180 wieder unverändert
- Budget einstimmig genehmigt

d) Mitgliederbeiträge 2023
- Unverändert CHF 180

9. Wahlen

a) **Riegenleiter** bisher Stefan Weingart
erklärt auf diese Versammlung seinen Rücktritt (in der Einladung bereits angekündigt)
Nachfolger: Hein van der Plas (vorgängig von Stefan angefragt)
würde das Amt für (mind.) 3 Jahre übernehmen
einstimmig gewählt

b) **Riegenkassier** bisher Stefan Weingart ebenfalls Rücktritt
Marco Piller übernimmt die AR-Kasse einstimmig gewählt

c) **Trainingskoordinatior** Peter Bauer (+ Leiterteam): hängt noch ein 2. Jahr an einstimmig mit Applaus gewählt
Rechnungsrevisor: Markus Federer war 2020 als AR-Vertreter für 3 Jahre gewählt worden daher Neuwahl notwendig: Stefan Weingart (Vorschlag an GV)

Dank an
- Peter Bauer als Trainingsleiter 2022
- Markus Federer als abgetretener Revisor (2020-2023)

10. Anträge

neues «Planungs-Tool» für Trainings-Koordination (Peter Bauer):
- Leitung (wie vor ein paar Jahren abgemacht): durch ALLE – damit breit abgestützt
- Gespräche mit Ursi Hellwig (Physio), Bigi Staub (Yoga) + Angela Piller (allg. Fitness)
- je 4x Leitung gg. Entschädigung (50/h / je 200/Leiterin – aus Leiterentschädigung von 750 bezahlt) – alle freuen sich auf diese Trainingseinheiten
- «schön» wäre dann eine starke Teilnahme – und **pünktlicher Start um 20.00 Uhr** (!!)

NEUER C3 AIRCROSS SUV

HALLO FREIHEIT

citroen.ch

CITROËN ADVANCED COMFORT	70 FARBKOMBINATIONEN & 520 L KOFFERRAUMVOLUMEN	AB **CHF 21'400.–**

Angebot gültig für den Kauf zwischen dem 01.05.–31.05.2022. Angebote gültig für Privatkunden, nur bei den an der Aktion beteiligten Händlern. Empfohlener VP inkl. MwSt. Preisbeispiel: neuer Citroën C3 Aircross SUV PureTech 110 S&S 6-Gang manuell Feel, Katalogpreis CHF 22'900.–, empfohlener Verkaufspreis nach Rabatt CHF 21'400.–. Abgebildetes Modell mit Optionen: neuer Citroën C3 Aircross SUV PureTech 110 S&S 6-Gang manuell Shine, Katalogpreis CHF 28'520.–, Verbrauch gesamt 6,5 l/100 km; CO_2-Emission 147 g/km; Treibstoffverbrauchskategorie C. Symbolfoto.

CITROËN BEHÄLT SICH DAS RECHT VOR, DIE TECHNISCHEN DATEN, DIE AUSSTATTUNGEN UND DIE PREISE OHNE VORANKÜNDIGUNG ZU ÄNDERN.

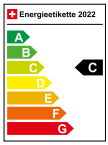

Emil Frey Schlieren
emilfrey.ch/schlieren – 044 733 63 63

- **App «Spieler plus**» – Einträge von ALLEN erwartet; Peter lässt die Liste zirkulieren – und anschliessend die Jahresplanung «auffüllen»
- Webling: ist momentan noch nicht so weit (Funktionalitäten im Aufbau)

11. Verschiedenes

a) Männerriegen-Jubiläum: Spende 200 an MR haben sich sehr gefreut und unsere Spende verdankt (auch wenn kein Grill angeschafft wird…)

b) Läufergruppe (Matthias):
gemäss Diskussion letztes Jahr – hat sich verselbständigt («Lauftreff Dietikon»)

c) Leiterkasse: CHF 1'500 vorhanden – für gute Ideen verfügbar

d) **2026: 150 Jahre STV Dietikon**: derzeit nichts spruchreif

e) Dank an Stefan Weingart für 6 Jahre Riegenleitung
(mit einem feinen Tropfen von «Zimmi»)

Schluss der Versammlung: 21.25h

Danke für die Aufmerksamkeit und weiter geht's mit Michel (als Bediener des Backofens) en Guete!

Unser Verein ist auch dieses Jahr wieder mit dabei am **ACTIVECITY**

Zumba

Montag, 22. Mai / 5. Juni / 12. Juni / 19. Juni / 26. Juni

18.45 – 19.30 Uhr

Sport und Fitness

Donnerstag 25. Mai / 1. Juni

18.45 – 19.30 Uhr

Rope Skiping

Donnerstag 8. Juni / 15. Juni

18.45 – 19.30 Uhr

Komm doch auch vorbei und mach mit!

Skiweekend Aktivriege: Leukerbad/ «Flaschen» 20. – 22. Januar 2023

Durch die begeisterten Schilderungen der letztjährigen «Leukerbädler» (N+TH, PB, PR, WV) liessen sich für das diesjährige Skiweekend über ein Dutzend «Neulinge» begeistern – Peter Zollinger als erfahrener Fast-Walliser organisierte also frühzeitig die «Pension Alpengruss», wo wir uns letzten März so wohlgefühlt hatten. Dann aber im Oktober 2022 der grosse Schreck: der «Alpengruss» brannte im Zuge von Renovationsarbeiten ab! Dank seiner lokalen Beziehungen gelang es Peter innert Kürze, das Massenlager im «Restaurant Flaschen» an der gleichnamigen Talstation zu reservieren.Peter Bauer organisierte für den Grosstransport 2 Minibüsli (ein grosses Dankeschön an die Garage Dittli-Brüder für den Spezialpreis!) – und so fuhren wir am frühen Freitagmorgen los, mit einem Boxenstopp (bzw. Kaffeehalt) in Gruyère – mit fantastischer Morgenstimmung über dem Moléson. Gegen 10 Uhr erreichten wir die Unterkunft. Und im Gegensatz zur Zentral- und Ostschweiz, wo Hudelwetter herrschte, genossen wir stahlblauen Himmel und traumhafte Verhältnisse. Nachdem es an den Vortagen noch leicht geschneit hatte, konnten wir sogar frische Pulver-/Tiefschnee-Hänge befahren – einfach genial. Aber auch die Pisten waren absolut perfekt, griffig – auch für die Snöber-Fraktion ein Genuss.

Im «Weidstübli» trafen wir uns zum Mittagessen – nach einer «Tunnel-Passage» auf der Talfahrt; hoch zur Rinderhütte ging's dann mit der grossen Luftseilbahn von Leukerbad her – Tina und ich hatten schon mal vor der Mittagspause geübt, weil wir den Rest der Gruppe (bzw. vor allem den rasenden Organisator…) verloren hatten. Da es für einige der erste Skitag dieses Winters war, mussten die Beine dann beim Kaffee (…) im «Briand» gelockert werden; einige genossen aber auch einen «Köhli-Apéro» in der Unterkunft.

Das Nachtessen war typische Walliser Kost: Raclette. Bezüglich Qualität des Rotweins waren sich nicht alle einig – ich kann da ja bekanntlich nicht mitreden, aber amüsant war's … Beim Jassen und

Diskutieren verflog die Zeit, worauf es in die Schlafgemächer ging. Die Girls genossen ihren Separat-«Schlag», die Männer wurden auf 2 grosse Zimmer verteilt, so dass genügend «Schnarch-Abstand» bestand. Beim Zmorge-Buffet machten wir kurz Bekanntschaft mit einer ehemaligen Schweizer Skigrösse: Karin Roten und ihre Familie genossen auch das «Flaschen». Aber rasch ging's wieder hoch bis zum Schwalbennetz auf über 2600m – wiederum mit perfektem Winterwetter, Sonne und blauem Himmel – und sogar ganz erträglichen Temperaturen. Die Abenteurer entdeckten weiter Pulverhänge oder zumindest Abschnitte zwischen den Pisten, Abkürzungen durch den Wald – schöner geht's kaum. Nach dem Mittagessen im «Rinderhütte-Bergrestaurant» (mit endlosen Warteschlangen, da die Küche mit den zahlreichen Gästen völlig überfordert war…) bildeten sich unterschiedlich schnelle Grüppchen – die «Gruppe Bauer» carvte ziemlich rasant, gerade die hinter Schwalbennest-Piste ist dafür prädestiniert, aber auch die extrem breite Abfahrt von der Rinderhütte zum «Briand» ist genial. Eine 5-er-Gruppe ergriff die Gelegenheit zu einem Besuch der Leukerbader Therme, während sich die anderen im «Flaschen» entspannten. Nach dem wiederum ausgezeichneten Nachtessen gab's beim Abrechnen der Getränke etwas Chaos – die Serviererin hatte irgendwelche Rivellas auf der Liste, die gar nie getrunken worden waren…

Nach der 2. wiederum ziemlich «schnarchfreien» Nacht starteten ein paar «early Birds» bereits vor dem Zmorge auf die Pisten – «Rillen killen» war angesagt. Leichte Enttäuschung für den «Birchi-Fan»: die Schüssel war schon um 8.15h leer – und blieb es auch – die Gastgeber(in) realiserten das ganz einfach nicht, obwohl noch viele Gäste beim Frühstück sassen. Gegen 10 Uhr ging's dann auch für die Spätaufsteher los – direkt zum «Schwalbennest» – zum Gruppen-Föteli. Da es am Samstagabend ziemlich stark gewindet hatte, war der vorherige Pulverschnee «passé» bzw. festgepresst – nichts mehr mit «Powdern»… Nach einer langen Carving-Abfahrt runter nach Flaschen die böse Ueberraschung: die Kabinenbahn stand

still, eine riesige Warteschlange hatte sich gebildet. Also: ab ins Resti (Reto + ich zogen die Wärme der Kälte vor und konnten zudem noch Skirennen schauen) bzw. auf die kalte Sonnenterrasse. Nach etwa 3/4 –Stunden war das Problem ge- und die Schlange aufgelöst, wir konnten wieder ohne anstehen hochfahren. Um den Rückfahrstau zu vermeiden, hatten wir auf halb 3 das Mittagessen im «Flaschen» reserviert – bei unverändertem Prachtswetter auf der Terrasse, jetzt sogar bei angenehmen Temperaturen. Ein paar Optimisten bestellten Flammkuchen – und wurden entgegen aller Logik nicht satt davon (worauf noch weitere Bestellungen folgten …). Andere zogen deftigere Menüs vor – alles sehr fein.

Etwas nach halb 4 waren die Büsli abfahrbereit – mit der Stau-Vermeidung wurde es dann leider doch nichts: im Glion-Tunnel hatte es wohl einen Unfall gegeben – jedenfalls krochen wir rund ¾-Std. im Schneckentempo vorwärts. Eine Erfrischungspause in Gruyère musste dann natürlich trotzdem sein – und so fuhren uns unsere Chauffeure Peter Bauer + Dani Zordan sicher und wohlbehalten zurück nach Dietikon.

Erneut ein riesiges herzliches Dankeschön an «Zolli» fürs Organisieren – mit einer 16er-Gruppe wurde er diesmal auch für seine Anstrengungen belohnt. Wir freuen uns schon aufs nächste Jahr, ob in Leukerbad, Vals, oder… ? ORGANISATOREN VOR!!

Der Schreiberling (PR)

Kegelstübli mit 2 Bahnen

Sääli mit 60 Plätzen
Stübli mit 20 Plätzen
Restaurant mit 50 Plätzen
Kegelstübli mit 30 Plätzen
Sonnige Terrasse mit 80 Plätzen

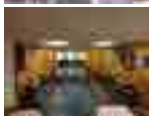

Über Mittag 3-Gänge Menüs ab CHF 17.80
Jeden Dienstag Pouletflügeli «All you can Eat»
Jeden Donnerstag Dinner 49, 3 Gänge für Fr. 49.00

Restaurant Ochsen
Oberdorfstrasse 36, 8953 Dietikon
Telefon 043 322 53 64 / www.ochsen-dietikon.ch

Restaurant
Heimat

Samstag und Sonntag
ab 11:30 durchgehend warme Küche
044 740 83 47

e-motion bewegt Entdecker!

e-Bike Shop & Werkstatt
neu im Quartier Silbern
www.emotion-dietikon.ch

e-motion
DIE E-BIKE EXPERTEN

Wir sind Ihr Ansprechpartner, den Sie suchen

balbiani
Treuhand GmbH
1960

- Steuerberatung
- Buchhaltung
- Revisionen
- Gesellschaftsgründungen

TREUHAND | SUISSE

Oberdorfstr. 11 | 8953 Dietikon | Tel. 044 746 40 60 | Fax 044 746 40 69 | treuhand@balbiani.ch | www.balbiani.ch

Volleyballmeisterschaft GLZ 2022/23 – Vorrunde

Nach unserem guten Start (siehe letztes Vereinsheft) folgte noch im November das nächste Heimspiel gegen Seebach, das sich nach einer 2-jährigen Pause zu einem «Comeback» entschieden hatte und wieder an der GLZ-Meisterschaft teilnimmt. Nebst den altgedienten Rüti-Brüdern haben sie einige Junge eingebaut, die aber schon sehr stark spielten. Nach dem überlegenen Gewinn des 1. Satzes (25:12) folgte wie schon fast gewohnt ein kleines Nachlassen – und prompt verloren wir den 2. Satz mit 20:25. Sehr positiv die Reaktion unseres Teams mit einem erneut klaren 25:12. Wiederum konnten wir aber die Konzentration nicht hoch genug halten und vergaben den 4. Satz – sogar ganz klar mit 16:25. Im Gegensatz zum Otelfingen-Fight liessen unsere Leute sich aber nicht vom Weg abbringen und holten mit 15:8 letztlich doch einen weiteren Sieg, wenn auch «nur» **3:2**.

Nach dem Jahreswechsel ging's zum neuen Meisterschafts-Teilnehmer **Zollikon** – also ein schwierig einzuschätzender Gegner. Unsere Equipe, unterstützt durch die beiden Monicas, meisterte diese Aufgabe aber mit einem souveränen **3:0**-Sieg (25:18 / 25:20 / 25:19).

Noch vor den Sportferien ging's zum Erzrivalen nach **Otelfingen**, der uns in der Vorrunde im Heimspiel nach einem fast «epischen Fight» in 5 Sätzen (17:15) die bisher einzige Niederlage beschert hatte. Gegen eine etwas erneuerte Mannschaft glückte uns ein Blitzstart (10:4), doch die Gastgeber holten sukzessive auf – aber letztlich gewannen wir den 1. Satz doch noch 25:22. Noch viel besser glückte der 2. Satz – mit einem klaren 25:17! «Typisch» war dann der folgende Einbruch im 3. Satz – als ob man sich auf den Lorbeeren ausruhen würde: nur ein leichtes Nachlassen bewirkt sofort einen Einbruch – Otelfingen holte sich diesen Satz ganz klar mit 25:15… Im Gegensatz zum Hinspiel nutzten sie das «Momentum» aber nicht – und unser Team konterte: mit einem 25:21 gewannen wir dieses Rückspiel gegen den stärksten Gruppengegner mit **3:1** – super-coole Leistung!!

Das nächste Spiel gegen die jungen **Niederglatter** bestritt das praktisch komplette Team, mit 10 Spieler(innen), die auch alle zum Einsatz kamen. Nach hart umkämpften ersten 2 Sätzen (jeweils mit 25:22 gewonnen) kam ein kleiner Rückschlag mit einem verlorenen 3. Satz (20:25) – den die voll motivierten Dietiker mit einem souveränen 25:19 konterten und den nächsten Sieg mit **3:1** feiern konnten.

Aktuelle Tabelle / Zwischenstand per 7. Februar (immer noch nicht ausgeglichene Anzahl Spiele, aber die Aussichten sind ganz erfreulich):

1. STV Dietikon 8 Spiele/ 21 Punkte
2. TV Otelfingen 7 Spiele / 15 Punkte
3. TV Embrach 6 Spiele / 11 Punkte
4. TV Niederglatt 7 Spiele / 11 Punkte
5. TV Zollikon II 4 Spiele / 6 Punkte
6. TV Seebach 5 Spiele / 1 Punkt
7. TV Leimbach II 7 Spiele / 1 Punkt

Es verbleiben noch 4 Spiele – davon ein letztes Heimspiel am 20. März 2023 gegen Niederglatt. Es sind also alle herzlich dazu eingeladen, uns in Weiningen anzufeuern. Auch Trainingsbesuche für Intereessierte sind am Montag immer möglich.

Der Schreiberling: Peter Ritz

Jahresabschluss Frauen vom 19. Dezember 2022

20 gutgelaunte Frauen folgten der Einladung von Sabine Weber und Heidi Zollinger zum Jahresabschluss. Vom Bahnhof aus spazierten wir ohne Eile dem Skulpturenweg von Bruno Weber nach entlang der Reppisch hoch zum Turnerhaus. Schon vom Weitem bewunderten wir das weihnachtlich beleuchtete Haus. Davor genossen wir den feinen Glühwein mit Cranberry, Speckküchlein und Chips, bis wir zum Essen gerufen wurden.

Drinnen empfing uns ein wunderschön dekorierter Saal sowie Peter Zollinger und Willi Vogel vom 11er Club, die unser feines Menü gekocht und serviert haben.

Die grossen Buchstaben an der Wand Lösten sofort grosses Rätselraten aus. Die Schreiberin schaute sogar im Pons nach, ob es allenfalls auf Spanisch etwas heissen könnte.

Zwischen Hauptgang und Dessert erlösten uns Sabine und Heidi von der Fragerei. Es war das Buchstabenrätsel. Mit den Fragen die die Zwei uns stellten, mussten mit den zur Verfügung stehenden Buchstaben die Lösung ge-

funden werden. Die Erste bekam ein Schöggeli. Es könnten mit diesen Buchstaben soviele Fragen gestellt werden, dass jede Frau ein Schöggeli erhielt. Die neuzeitliche Weihnachtsgeschichte « Alarm vor Weihnachten», vorgelesen von Heidi, Rösli und Sonja, brachte uns zum Lachen.

Bei Dessert, Kaffee und letztem Glas Wein genossen wir alle das gemütliche Zusammensein, die Gespräche und die schöne Dekoration
Der Dank geht an die beiden Organisatorinnen und deren Helferinnen, die uns iesen Jahresabschluss ermöglichten.
PS: Wer weiss wo kürzlich die letzte Skulptur von Bruno Weber aufgestellt wurde?

Jahresbericht 2022

Die Unsicherheit wegen Corona blieb mir im Nacken. Masken tragen, Abstand halten ja oder nein. Können wir die Riegenversammlung mit gutem Gewissen im Januar abhalten oder verschieben wir sie besser in den März? Wir haben uns für die spätere Variante entschieden. Der Turnbetrieb fand aber teilweise wieder statt. Das Zumba mit Abstand und die Seniorinnen haben entschieden, dass sie aus Vorsicht mit dem Turnen warten bis nach den Sportferien.
So ging es los das Jahr 2022! Wir liessen uns aber das Jahr nicht vermiesen und turnten, plauderten und genossen die schönen Anlässe das Jahr durch.Da war der Maiausflug in dem Heidi Zollinger uns ins historische Museum in Schönenwerd führte. An der Hochzeit von Desirée standen ein paar Frauen und Kinder vom Rhönrad mit Blumen Spalier. Am Turnfest waren auch einige Frauen dabei und gaben alles für eine gute Note! Spass war da trotz dem Morast auch ganz viel mit dabei. Die Räder drehten sich natürlich in der Halle. Vor den Sommerferien machten viele Frauen bei einer Schnitzeljagd durch Dietikon und einem anschliessenden Grillplausch im Turnerhaus mit. Weihnachtsgefühle kamen auf beim Jahresabschluss den Heidi Zollinger und Sabine Weber organisierten. Bei Kerzenlicht und sehr schöner Dekoration, liessen wir uns im Turnerhaus kulinarisch verwöhnen. Ach ja, da war doch noch etwas. Wir sind ja ein Turnverein. Turnen war auch immer ein Thema. Fleissig wie die Bienchen wurde auch geturnt. Die Rope Skipperinnen und die Rhönrädlerinnen übten fleissig und nahmen an Wettkämpfen teil. Füdli, Arme und Beine wurden im Zumba gschwungen. Die Seniorinnen hielten sich mit Übungen fit und genossen danach noch ein Bier oder so in der Beiz. Verwöhnen lassen und genossen haben wir, geturnt haben wir, aber wir haben auch gearbeitet. Die Papiersammlung ist eine ganz wichtige Einnahmequelle und meistens noch die Einzige. Viele haben sich aufgerafft und halfen mit. Ich wünschte mir, dass da noch mehr von den Jüngeren dabei wären. Je mehr helfen desto schneller sind wir fertig. Es ist nur einmal im Jahr und es macht echt Spass dabei zu sein. Im September feierte die Männerriege Jubiläum und wir Frauen wurden für Unterstützung angefragt. Das war für uns keine Frage, wir helfen gerne, wir sind ja eine Familie. Die Rope-Skipping-Gruppe und Rhönrädlerinnen wurden angefragt für eine Aufführung, die den Abend auflockern sollte. Die Leiterinnen stellten so ein Programm auf die Beine, das auf der kleinen Bühne möglich war. Da haben sehr viele Frauen sich gemeldet und vollen Einsatz gezeigt. Das war einfach spitze, was ihr da geleistet habt. Von mir ganz persönlich: Vielen, vielen Dank, ihr seid einfach grandios! Das Jahr 2022 beendeten wir mit einem Prosit im Zeus!

Und jetzt stosse ich gerne mit euch auf das neue Jahr 2023 an. Zum Wohl allerseits.
Bleibt gesund und habt viel Spass!

Eure Riegenleiterin
Marlène

Bader Garten

Planung, Erstellung und Pflege

Weinbergstrasse 37
8953 Dietikon
Tel. 079 787 21 41
pa.bader@swissonline.ch
www.bader-garten.ch

Party-Vogel

Urs Stutz
Huebwiesenstrasse 33
8954 Geroldswil
u-stutz@bluewin.ch
Tel. 044 748 11 89 oder 079 678 59 36

100. Jahresversammlung Männerriege S T V D

10. Februar 2023 / 18.00 Uhr, Restaurant Heimat

A K T E N N O T I Z

Traktandum 1: Begrüssung

Der Riegenleiter Hansi Ungricht eröffnet um 18.03 Uhr die 100. Jahresversammlung. Die Einladung zur Jahresversammlung erfolgte in den STVD-Nachrichten, Ausgabe 4/2022, durch die Riegenleitung.

Traktandum 2: Appell / Wahl der Stimmenzähler

Es sind anwesend:
- Teilnehmende 20,
  davon 8 Ehrenmitglieder
- Gäste sind keine anwesend
- 6 Entschuldigungen

Als Stimmenzähler wird Markus Hagen gewählt.

Traktandum 3: Aktennotiz der letzten Riegenversammlung

Die Aktennotiz der Riegenversammlung vom 4. Februar 2022 wurde mit dem Jahresprogramm verschickt. Dank an Thomas Wirth für's Schreiben.

Traktandum 4: Mutationen

Todesfall: am 8. Mai ist Emil «Mike» Frei, Ehrenmitglied, verstorben. Die Versammlung erhebt sich zu Ehren des Verstorbenen
Austritt: Erwin Zwysset
Neue Mitglieder: Margrit Staub ist neu aufgenommen als nichtturnendes Mitglied
Übertritt: Jörg Widmer tritt über vom turnenden zum nichtturnenden Mitglied
Riegenbestand: 49 Mitglieder

Traktandum 5: Jahresbericht / Jahresprogramm

Der Jahresbericht wird von Hansi Ungricht verlesen. Höhepunkt war das 100-jährige Jubiläum der Männerriege. Hansi hat gut 300 Briefe an Firmen und Gewerbe verschickt, und mehrere 1000 CHF an Spenden sind zusammengekommen. 92% davon wurde als Gutscheine abgegeben, in Form von etwa 140 Preisen, plus der Beitrag an die Winterhilfe Limmattal. Es war ein würdiger und gelungener Anlass. Der Jahresbericht wird mit Applaus verdankt und abgenommen.

Bericht des Turnleiters wird von Gusti Koch verlesen. Turnleiter zu sein in Zeiten von Corona ist nicht einfach! 18 Turnstunden bis zu den Sommerferien bzw. 32 Turnstunden insgesamt wurden abgehalten. Die Olympiade konnte durchgeführt werden, leider nur noch mit 11 Teilnehmern (Vorjahr 15). 15 Personen haben das Turnen besucht, im Durchschnitt pro Abend 8 (Vorjahr 9). Sabine hat 12 Abende gestaltet, Margrit 10. Der Bericht des Turnleiters wird mit Applaus verdankt und abgenommen.

Jahresprogramm
Auf Antrag von Hansi Ungricht wird das Boccia gestrichen zugunsten von Minigolf (organisiert durch Hansruedi). 15 Ja-Stimmen, zwei Gegenstimmen. Grund ist die schlechte Qualität des

Essens und die unfreundliche Bewirtung der letzten Male.
Das sonstige Jahresprogramm, vorbehältlich Männerriegen-Reise im September, wird einstimmig genehmigt.

Traktandum 6: Rechnung Jubiläum 100 Jahre Männerriege

Es resultiert ein Verlust von CHF 1’976’90, budgetiert war ein Verlust von 3’000.–

Traktandum 7: Rechnung 2022

Erfolgsrechnung: es resultiert ein Verlust von CHF 904.75.
Bilanz: Aktive 8’563’68 (Vorjahr 14’821.43), Verlust CHF 904.75
Heinz Vaselai verliest den Rechnungsbericht. Die Rechnung wird angenommen und der Kassier und die Riegenleitung entlastet.

Traktandum 8: Budget 2023

Es ist ein Minus von CHF 603.– budgetiert. Das Budget wird einstimmig angenommen.

Traktandum 9: Wahlen

Nach neun Jahren hat sich Hansi Ungricht entschlossen als Riegenleiter zurückzutreten. Als neuer Riegenleiter wird Thomas Wirth vorgeschlagen. Er wird einstimmig gewählt.
Die Kassenführung der Männerriege wechselt per 11. Februar 2023 vom abtretenden Riegenleiter Hansi Ungricht neu zu Gusti Koch. Auch dieser Wechsel wird einstimmig genehmigt.

Traktandum 10: Anträge

Es gingen keine Anträge ein.

Traktandum 11: Verschiedenes

Hansi Ungricht geht kurz auf das Thema der Entschädigungen der Mädchen am Jubiläum ein.
Ehrung der fleissigsten Turner: Willy Bieri (29 x), Markus Hagen (28 x), Hansruedi Looser (26 x).
Sie erhalten als Dankeschön Wein.

Hans Baumgartner berichtet über die Wanderungen: Im März wurde die 2. Weltumrundung vollendet, Ende Jahr befand man sich etwa im Atlantik. Die Teilnehmerzahl stieg auf erfreuliche 16 Personen. Die häufigsten Teilnehmer waren Hans Rechsteiner, Walter Zürcher sowie Willy Bieri.

Gusti Koch verdankt die langjährige Mitarbeit von Hansi Ungricht als Riegenleiter. Mit seinem Rücktritt gehe eine Ära zu ende. Hansi erhält Rotwein und Gutscheine für das KKL. Er wird herzlich verdankt und mit Applaus als Riegenleiter verabschiedet.

Schluss der Jahresversammlung: 19:13 Uhr
Thomas Wirth, 10. Februar 2023

Jahresbericht 2022 Männerriege

Der Neujahrs-Apéro im Ortsmuseum musste 2022 aus bekannten Gründen abgesagt werden. Der Turnbetrieb lief, wenn auch anfänglich schleppend, übers 2022 gut und die Zufriedenheit mit den Leiterinnen und ihrem Chef, wurde mit regelmässigem Besuchen belohnt. An der JV vom 4. Februar wurde die Riegenleitung erweitert in der Person von Thomas Wirth. Da die Kasse des Gesamtvereins, meistens Minusresultate aufweist, wurde an den erw. Vorstandssitzungen über eine Betragsbeteiligung der Ehrenmitglieder diskutiert. Auf einen Vorschlag wird noch gewartet.

Zu den Freizeitanlässen kann folgendes berichtet werden: Bierfäscht = top; Kegeln anstelle Minigolf = top!

Boccia, da muss ich noch ein paar Worte verlieren; die Qualität des Gastrobetriebes hat sich massiv verschlechtert; d.h. Preis/Leistung stimmt nicht mehr; auch die Gastfreundschaft im Bocciatempel ist stressig und unfreundlich: die beiden letzten Jahre mussten wir mit kürzeren und gedrängten Belegzeiten vorlieb nehmen. Mein Vorschlag geht in die Richtung den Event fallen zu lassen. Am Schlussturnen (Olympiade) zeigten sich einige Ehrgeizige, die anderen hatten ihren Plausch daran. Zum Schlussessen im Turnerhaus gesellten sich auch unsere beiden Leiterinnen, Sabine und Margrit und sie fühlten sich wohl, mit 21 Männern.

Zum Jubiläum gibt es auch noch was zu berichten: Da meine Idee, die geplagten Einkaufsläden und Restaurants während der Pandemie und mit dem Bau der Limmattal-Strassenbahn, etwas zu entschädigen, habe ich ab März über 300 Briefe an die Firmenverantwortlichen von Gewerbe und Industrie per Mail geschrieben, für einen freiwilligen Betrag an unser Jubiläum.

Der doch grosse, zeitliche Aufwand hat sich gelohnt und es kamen, zu meiner Überraschung ein Batzen von mehreren tausend Franken zusammen! Nun musste ich ja, wie versprochen, das Geld wieder in den Kreislauf zurückführen. 92% des Betrages habe ich für Gutscheine und Naturalien bei Dietiker Geschäften erstanden. Sicher haben noch einige von euch den Gabentisch vor Augen. 140 Preise fanden einen neuen Empfänger. Der Rest des Geldes wurde für die Saaldekoration, Blumen ausgegeben und eine Spende an die «Winterhilfe Limmattal» zukommen lassen, weil keine Saalkosten erhoben wurden.

Trotz einem Verlust von 1976.90 Fr., welcher erwartet wurde, darf ich mit Freude festhalten, dass es ein würdiger Anlass war.

Ich danke allen, meinen OK-Kumpeln, der erweiterten OK-Mitgliedern, den Frauen inkl. den Darbietungen auf der Bühne, ganz herzlich.

Mit diesem Jahresbericht und der Riegenversammlung geht meine Zeit als Riegenleiter zu Ende. Die Nachfolge ist ja geregelt und eine weitere Seite zur Geschichte der Männerriege kann aufgeschlagen werden.

Herzlichen Dank an euch alle für das entgegengebrachte Vertrauen, die gemeinsamen, fröhlichen und kameradschaftliche Zeit miteinander.

Hebets guet!
Hansi Ungricht

Olympiade der Männerriege des STV Dietikon

Bereits zum 26. Mal wurde die Olympiade der STV-Männerriege ausgetragen. Am 8. Dezember galt es, mit Korbball, Dartwürfen und weiterem mehr möglichst viele Punkte zu erzielen. Natürlich fehlten auch die Schätzfragen von Hanslimaa nicht – etwa, wie viele Haltestellen die Limmattalbahn von Altstetten nach Killwangen hat. Am 15. Dezember, anlässlich des Schlussabends, wurde der Sieger gekürt: Riegenleiter Hansi Ungricht schwang mit 83 Punkten obenaus.

Es war ein gemütlicher Abend mit gut 20 Personen, inklusive den beiden Turnleiterinnen. Der hervorragende Schinken im Teig sowie der feine Wein, von lokalen Turnvereinen gespendet, trugen zum gelungenen Schlusspunkt des Jahres 2022 bei.

Thomas Wirth

HOME OF SPORTS. BUSINESS. EVENTS.

SwissLife Arena

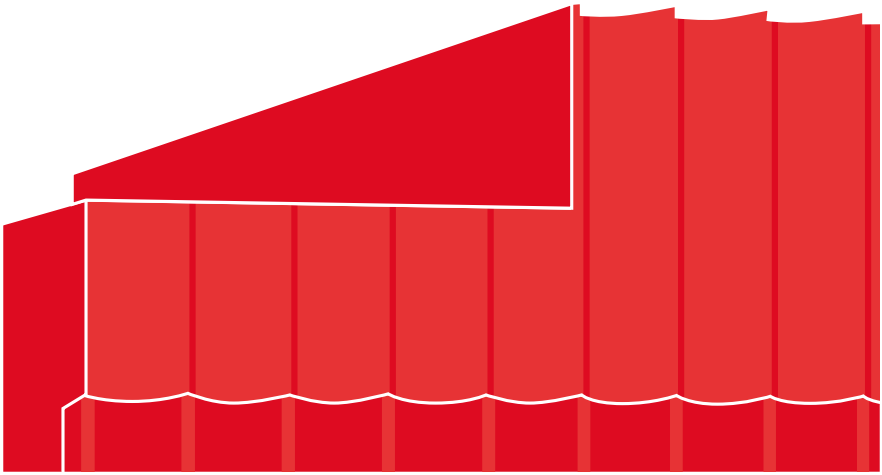

Die STV-Wanderer im Jahr 2022

Endlich wieder ein volles Wanderjahr nach überstandener Coronaplage. Einzig im September haben wir wegen unserem Männerriegen-Jubiläum auf das Wandern verzichtet. Und es war ein Jahr voller Jubiläen. Im März haben wir unsere 2. Weltumwanderung erfolgreich beendet, im Juni waren es genau 25 Jahre seit wir zum ersten Mal die Wanderschuhe geschnürt haben und im November haben wir unsere 250. Wanderung absolviert. Wir befinden uns nun also bereits auf unserer 3. Runde und haben davon schon 1525 km abgespult, d.h. wir befinden uns Ende Jahr schon seit einiger Zeit mit Schwimmflossen an den Füssen westlich von Frankreich im Atlantischen Ozean.
Der Teilnehmerdurchschnitt ist erfreulicherweise wieder auf 16,2 Wanderer angestiegen und dazu kommen jeweils noch einige nur Essbegierige an den Mittagstisch. Fleissigste Wanderer ohne Absenzen waren Hans Rechsteiner, Walter Zürcher und der Hoffotograf Willy Bieri, gefolgt von Walter Disler und Franz Freundorfer mit nur einer Absenz. In der ewigen Rangliste hat es kaum Änderungen gegeben. Nach wie vor führt Werner Fellmann mit 211 Teilnahmen und 2677,5 zurückgelegten Kilometern in 705,25 Stunden, gefolgt von Walter Zürcher mit 176, Willy Bieri mit 146, Fredi Bachmann mit 134 und Walter Hochstrasser mit 133 Wandertagen. Und nun wie stets noch ein paar Statistikangaben.

Anzahl Wanderungen	251
Anzahl Teilnehmer	4480
Totale Wanderstunden	4575
Total gelaufene Kilometer	55765

Unsere Wanderleiter haben auch dieses Jahr wieder interessante Strecken für uns ausgesucht und uns in Restaurants mit preiswerten Angeboten geführt. Schon fast als Ausnahme wurde für den Mittagshalt 2x ein Grillfeuer angezündet.
Leider weigert sich mein Rücken seit längerer Zeit an den Wanderungen teilzunehmen und so kann ich nur noch vom Hörensagen mitbekommen, ob sich etwas Sensationelles ereignet hat. Doch bis und mit Novemberwanderung war das im abgelaufenen Jahr nicht der Fall. Auch dieses Jahr, wenn auch erst im März durfte die traditionelle Uetliberg-Albis-Wanderung nicht fehlen. Im Juni dann ein Höhepunkt mit Führung und Apéro im EKZ Stromhaus Burenwisen mit Mittagessen im Riverside mit gesponsertem Dessert. Und im Oktober dann eine Kulturwanderung zur Kyburg.
Aber dann kam es doch noch, das grosse Ereignis.
Der kniegeschädigte Hansruedi organisierte die Dezemberwanderung und legte der Einladung wie gewohnt einen detaillierten farbigen Kartenausschnitt bei, auf dem die Wanderroute farbig eingezeichnet war. Als Wanderleiter stellte sich Hansi zur Verfügung. 22 Teilnehmende strebten in Winterthur über den Bahnhofplatz ins nahe gele-

gene Rest. National zum obligaten Kaffee mit Gipfeli. Doch bis zum Kaffeegenuss dauerte es noch etwas, die Eingangstüre war noch geschlossen und es dauerte einige Minuten bis beim Personal geklärt war, wer heute zum Schlüsseldrehen abgeordnet werden sollte. Nach der Kaffeepause teilte sich die Gruppe, die 3 Laufunfähigen durften mit Hansruedi direkt an den Mittagstisch im Asperehof fahren, während das Gros mit Bahn und Postauto zum Ausgangspunkt in Herten fuhren. Dort stellte sich dann heraus, dass auf die heutigen Karten kein Verlass mehr ist. Während in den von den meisten mitgebrachten Kartenausschnitten der Weg angeblich leicht abwärts durch offenes, waldfreies und nur dürftig bewohntes Gebiet hinunter an das Thurufer führte und dann der Thur entlang hinunter zum Asperehof, stieg er in Wirklichkeit bald an, führte über weite Strecken durch Wald und dann sogar in ein bewohntes Dorf, das laut Ortsschild Rickenbach heisst.Wir haben in dieser Zeit in der Gaststube Teller mit Chlauszeug hergerichtet und auf die Wanderer gewartet, die nach anderthalb Stunden leichter Wanderung bei uns eintreffen sollten. Doch Hansruedi ahnte plötzlich Böses. Und bei einer tel. Rückfrage nach einer Stunde erfuhr er auch, dass man eben in diesem erwähnten Dorf eingetroffen sei und sich nun in Richtung Thalheim bewege. Da sich in dieser Wandergruppe auch einige körperlich Angeschlagene mitbewegten und er der Meinung war, 2 Stunden Wanderzeit sei für sie die obere Grenze, startete er mit seinem Auto zu einer höchst willkommenen Rettungsaktion.Natürlich musste auch der Koch umdisponieren und das Fleisch für die Schnitzel fast 2 Stunden länger im Kühlschrank behalten. Doch dann trafen sie doch noch ein mit rund 4,5 km mehr in den Beinen. Möglicherweise wird in nächster Zeit ein Kurs im Kartenlesen ausgeschrieben werden. Teilnahmekandidaten gäbe es genug.
Nun bleibt mir nur noch zu hoffen, dass die wenigen Lücken bei den Leitern noch gefüllt werden können und dass wir auch 2023 wieder tolle Wanderungen erleben dürfen.

Der Berichterstatter Hanslimaaaaaaa

Aktive STVD-Wanderer Stand Ende 2022				
		Teilnahmen	Kilometer	Stunden
	Werner Fellmann	211	2766,5	705,25
	Walter Zürcher	176	2210,5	590,25
	Willy Bieri	146	1831	488,75
	Fredi Bachmann	134	1616,5	422,75
	Walter Hochstrasser	133	1697	445
	Hans Rechsteiner	117	1413	369,5
	Edi Scheibler	101	1258,5	339,75
	Hansruedi Maier	96	1173	309,5
	Hansi Ungricht	92	1168,5	306,25
	Röbi Spiess	85	987,5	273,25
	Heinz Vaselai	83	1056	277,25
	Werner Müller	73	902	235
	Urban Meyer	73	889	233,75
	Theo Fischbach	70	890	233
	Sepp Majer	70	860	216,75
	Gusti Koch	70	860	226,75
	Jürg Widmer	61	803,5	212,5
	Hansruedi Looser	57	741,5	195,25
	Walter Disler	56	702,5	184,25
	Peter Sauter	54	677	176
	Gino Giacomini	49	603	158,25
Nicht mehr aktive Wanderer				
	Toni Alfaré	191	2339,5	617,5
	Hans Baumgartner	134	1414	377,25
	Walter Flory	112	1516	421
	Manfred Jungen	51	494	129,75
	Richi Meier	36	380	106,25

LadiesGym
DAMEN-FITNESS-CENTER

Zentrum Dreispitz
Ueberlandstrasse 129 • 8953 Dietikon
info@ladiesgym.ch

Öffnungszeiten:
Montag – Freitag 08:00 – 21:30 h
Samstag / Sonntag 09:00 – 17:00 h

Das Damen-Fitness-Center
im Limmattal auf 800m²,
mit einem Angebot,
das keine Wünsche offen lässt!

Rufen Sie uns für ein unverbindliches
Probetraining an, wir freuen uns!

Tel. 044 745 3000

www.ladiesgym.ch

LÖWEN
ROTPUNKT APOTHEKE
Im Löwenzentrum
044 746 39 50

&

CITY
ROTPUNKT APOTHEKE
Am Kirchplatz
044 746 39 39

apotheke-ruckstuhl.ch

Führend in Medikament
und Gesundheit

NISSAN
GARAGE EGGER AG
Tel. 044 745 17 17
www.egger-dietikon.ch

Ihr NISSAN-Partner im Grossraum Zürich

Protokoll

der **94. Jahresversammlung**,
Dienstag, **17. Januar 2023, 16.00 Uhr** im Restaurant **Ochsen, Dietikon**

Vorgängig zur Behandlung der traktandierten Geschäfte offeriert die Obmannschaft einen Apéro (ab 15:30 Uhr).

TRAKTANDEN

1. Begrüssung, Appell
2. Wahl eines Stimmenzählers
3. Protokoll der Jahresversammlung vom 18. Januar 2022
4. Mutationen
5. Mitteilungen
6. Jahresbericht des Obmanns
7. Abnahme der Jahresrechnung, Entlastung des Kassiers und der Obmannschaft
8. Festsetzung des Jahresbeitrages 2023
9. Wahl der Obmannschaft, Obmann, Aktuar, Kassier, Fähnrich
10. Jahresprogramm
11. Verschiedenes

1. Begrüssung, Appell

Der Obmann begrüsst die anwesenden Veteraninnen und Veteranen zur 94.Jahresversammlung der Turnveteranen des STV Dietikon. Einen speziellen Gruss richtet er die anwesenden Ehrenmitglieder des STVD: Fredi Bachmann, Margrit Baumgartner, Doris Brunner, Werner Fellmann, Walter Flory, Marta Giacomini, Gino Giacomini, Manfred Jungen, Hansruedi Maier, Meyer Urban, Werner Müller, Christa Saner, Helga Reheis, Hansi Ungricht, Peter Zollinger. Entschuldigt haben sich: Gusti Koch, Urs Faes, Bethli Vogler, Walter Weber, Fränzi Grünenfelder, Röbis Spiess, Turi Huber, Elsbeth Lier, Peter Ritz, Hans Baumgartner. Die Einladung zur heutigen Jahresversammlung erfolgte mit der Zustellung der Traktandenliste gemäss Art. 7 unseres Reglements fristgerecht, 3 Wochen vor festgesetztem Datum der Versammlung und ist demzufolge beschlussfähig. Gemäss Appell sind 32 stimmberechtigte Veteranen und Veteraninnen und 6 Gäste anwesend.
Das einfache Stimmenmehr beträgt somit 17.

2. Wahl eines Stimmenzählers

Aufgrund der Anzahl Stimmberechtigten genügt ein Stimmenzähler. Vorgeschlagen wird wie bereits 2022: Peter Zollinger.

Peter Zollinger wird einstimmig gewählt.

3. Protokoll der Jahresversammlung vom 18. Januar 2022

Das Protokoll der 93. Jahresversammlung vom 18. Januar 2022 wurde in den STVD-Nachrichten veröffentlicht und den Veteraninnen und Veteranen schriftlich zugestellt.

Fragen resp. Ergänzungen zum Protokoll werden nicht angebracht.

Das Protokoll der 93. Jahresversammlung vom 18. Januar 2022 wird unter Verdankung an den Ersteller einstimmig genehmigt.

4. Mutationen

Erfreulicher Weise mussten wir im vergangenen Vereinsjahr keine Todesfälle aus unseren Reihen zur Kenntnis nehmen.

Zum Gedenken an Rösli Nietlisbach (treue Teilnehmerin an unseren Herbstausflügen, verstorben Ende 2022) und die Verstorbenen von Angehörigen unseren Mitgliedern bittet der Vorsitzende um eine stille Gedenkminute.

Nachdem unser Mitgliederbestand seit längerer Zeit konstant geblieben ist, konnte die Obmannschaft vier neue Mitglieder gewinnen:

- Helga Reheis
- Maja Ryffel
- Hans Ryffel
- Bruno Meier

Mit Applaus wird die Aufnahme dieser vier neuen Mitglieder in unseren Kreis bestätigt und sie sind ab sofort stimmberechtigt. Leider bereitet uns unser langjähriges Mitglied Heinz Huber, Frick, seit längerer Zeit Sorgen. Er reagiert weder auf Telefone, Mails und persönlichem schriftlichen Verkehr. Beim letzten Kontakt mit seiner Frau, erklärte diese, man soll Heinz nicht mehr kontaktieren. Die Obmannschaft stellt deshalb die Frage in die Runde, wie mit der Mitgliedschaft von Heinz Huber umgegangen werden soll.

Beschluss:
Die anwesenden Mitglieder der heutigen Jahresversammlung beschliessen ein- stimmig, dass die Mitgliedschaft mit Heinz Huber aufgelöst wird, unter Mitteilung an die kant. Turnveteranenvereinigung.

Der Mitgliederbestand unserer Veteranengruppe beträgt somit neu 55 Mitglieder.

5. Mitteilungen
Auch in diesem Jahr dürfen wir wieder zahlreichen Jubilaren zum runden Geburtstag gratulieren. Es sind dies

07. Januar	Walter Weber	75
06. März	Hansi Ungricht	75
09. März	Helmut Ziegler	80
12. März	Christa Saner	80
22. März	Sepp Betschart	80
27. März	Walter Disler	75
10. Mai	Jonny Gschwend	75
10. Mai	Walter Zürcher	85
24. Juni	Werner Fellmann	85
08. Juli	Hans Baumgartner	90
08. Juli	Hans Rechsteiner	80
06. August	Maja Ryffel	70
15. August	Helga Reheis	80
03. September	Robert Roth	85
13. Oktober	Hansruedi Maier	80
20. November	Jörg Widmer	80
16. Dezember	Peter Gränacher	65

Da gemäss Reglement die Geburtstagsbesuche erst ab dem 70-igsten Geburtstag bei den Jubilaren stattfinden, stehen für die Obmannschaft 16 Besuche an.

Die Obmannschaft freut sich schon heute, wenn sie die Jubilaren besuchen, zu ihrem Jubiläum gratulieren und auf die Zukunft anstossen dürfen.

6. Jahresbericht des Obmanns

Der Jahresbericht unseres Obmanns wurde den Mitgliedern zusammen mit der Einladung zur heutigen Versammlung zugestellt.

Wortmeldungen erfolgen keine und der Bericht mit Dank an den Verfasser, Obmann Werner Müller, wird einstimmig genehmigt.

7. Abnahme der Jahresrechnung, Entlastung des Kassiers und der Obmannschaft

Der Kassier, Walter Disler, erläutert die Jahresrechnung 2022, welche bei Einnahmen von Fr. 1‘818.20 und Ausgaben von Fr. 2‘298.90 mit einem Verlust von Fr. 480.70 abschliesst.

Das Vermögen der Veteranengruppe beträgt per 31.12.2022 Fr. 2‘677.31.

Beschluss:

Die vorliegende Jahresrechnung 2022 wird einstimmig unter gleichzeitiger Entlastung des Kassiers und der Obmannschaft genehmigt.

Der Obmann dankt unserem Kassier, Walter Disler, für die übersichtliche und exakte Rechnungsführung.

Ebenfalls dankt der Obmann den Spendern für ihren Obolus im vergangenen Jahr.

8. Festsetzung des Jahresbeitrages 2023 und Budget 2023

Jahresbeitrag 2023
Aufgrund des ausgewiesenen Vermögens beantragt die Obmannschaft der Versammlung den Jahresbeitrag für das Jahr 2023 unverändert auf Fr. 20.00 zu belassen.

Es werden keine Wortmeldungen angebracht.

Beschluss:
Der Antrag, Jahresbeitrag Fr. 20.00 für das Jahre 2023, der Obmannschaft wurde einstimmig genehmigt.

Budget 2023

Der Kassier, Walter Disler, erläutert das Budget 2023, welche bei Einnahmen von Fr. 1‘260.00 und Ausgaben von Fr. 1‘522.00 mit einem Verlust von Fr. 262.00 abschliesst.

Es werden keine Wortmeldungen angebracht.

Beschluss:

Das vorliegende Budget für das Jahr 2023 wird einstimmig genehmigt.

9. **Wahl der Obmannschaft (**Obmann, Sekretär/Vize-Obmann, Kassier, Fähnrich)

Für das Amt des Sekretärs der Obmannschaft konnte bislang keine Nachfolgerin resp. kein Nachfolger gewonnen werden, sodass der Obmann der heutigen Versammlung den Obmann, den Kassier und Vize-Obmann sowie den Fähnrich zur Bestätigungswahl vorschlagen kann.

Beschluss:
Einstimmig bestätigt resp. werden gewählt:
Obmann: Werner Müller
Kassier und Vize-Obmann: Walter Disler
Fähnrich Walter Weber
Der Obmann dankt der Versammlung für das entgegengebrachte Vertrauen und sichert zu alles zu unternehmen, dass unser Schiffchen auch im kommenden Jahr den Kurs nicht verlässt.

Für die Vakanz des Sekretärs resp. der Sekretärin werden wir wie im vergangenen Jahr die wahrscheinlich unzähligen Bewerbungen für dieses Amt sichten und an der nächsten JV einen entsprechenden Wahlvorschlag unterbreiten. Spontane Bewerbungen würde die Obmannschaft auch im Anschluss an die Versammlung entgegennehmen.

10. Jahresprogramm 2023:

Die Obmannschaft schlägt folgendes Jahresprogramm zur Genehmigung vor:

Samstag, 15. April 2023	Jahresversammlung Eidg. Veteranen GLTV In Unterengstringen
Samstag, 22. April 2023	Kant. Obmännerversammlung in Wila
Sonntag, 18. Juni 2023	Kant. Veteranentagung in Dägerlen

Mittwoch, 23. August 2023	Herbstausflug „Bergün“
Sonntag, 15. Oktober 2023	AV/Veteranentagung Eidg. Veteranen in Fribourg
Dienstag, 16. Januar 2024	Jahresversammlung Turnveteranen STVD

Beschluss:
Das vorstehende Jahresprogramm wird einstimmig genehmigt.

Herbstausflug
Unser Reiseleiter, Walti Disler, stellt den Vorschlag für den diesjährigen Herbstausflug „Bergün im Albulatal“ vor. Zum Schluss muss er der Versammlung mitteilen, dass die bisher geplanten Reisekosten von Fr. 75.00/Teilnehmer inskünftig leider nicht mehr ausreichen werden, da nicht nur das Carunternehmen sondern auch die Gastrobetriebe ihre Preise erhöht haben. Der vorgesehene Beitrag pro Teilnehmer wird Fr. 85.00 betragen, wobei die Obmannschaft versichert, dass dieser Betrag nicht überschritten wird.

Der Ausflugsvorschlag „Bergün im Albulatal“ wird mit aufmunternder Beistimmung aufgenommen und die Obmannschaft wird die entsprechenden Arbeiten (Reservationen usw.) umgehend an die Hand nehmen.

Der Obmann dankt Walti Disler für die letztjährige Reiseleitung mit einem guten Rebensaft aus dem Eichenfass.

11. Verschiedenes

Der Obmann informiert, dass im letzten Jahr in der Obmannschaft der Turnveteranenvereinigung des Zürcher Turnverbandes, nach diversen Rücktritten, die Obmannschaft wie folgt konstituiert ist:

Kantonal-Obmann	Urs Pulvermüller (neu)
Vize-Obmann	Urs Pulvermüller
ETAT und Mutationen	Martin Marfurt (neu)
Kassier	Rolf Flury
Koordinator	Kurt Erni
Schreiber	Werner Haltner
Protokollführer	Werner Haltner

Nach wie vor werden zwei Veteranen gesucht, die die Stelle des Vize-Obmanns und des Protokollführers besetzen.

Innert gesetzter Frist sind keine Anträge eingegangen. Von Seiten der Obmannschaft liegen auch keine weiteren Anträge vor.

Zum Schluss der Versammlung dankt der Obmann allen Versammlungs-teilnehmerinnen und –teilnehmern für ihr Erscheinen und die rege Teilnahme.
Der Obmann dankt seinem «Mitstreiter» Walti Disler für die Unterstützung und die kameradschaftliche Zusammenarbeit während dem vergangenen Vereinsjahr.

Einen grossen Dank richtet er einmal mehr an unseren Ehrenobmann, Hans Baumgartner, welcher uns immer tatkräftig unterstützte und darauf achtete, dass das Reglement bei den Geburtstagsbesuchen stets eingehalten wurde (was nicht immer einfach war)!

Im Anschluss an die Versammlung wurden, wie letztes Jahr, zwei Runden Lotto gespielt.

An dieser Stelle dankt der Obmann mit einer Flasche Rebensaft Hans Rechsteiner, welcher sich einmal mehr übertroffen hat und wiederum sehr schöne zu gewinnende Preise zusammengestellt hat. Die Versammlung dankt Hans mit einem kräftigen Applaus.

Ende der Jahresversammlung: 16:47 Uhr

Für die Richtigkeit des Protokolls

Werner Müller

Werner Müller, Obmann

Eingesehen:

M. Baumgartner

Margrit Baumgartner

Aktennotiz zur 20. Riegenversammlung
23. Januar 2023, 19:30 Uhr, Restaurant / Hotel Sommerau

1. Begrüssung
Die Riegenleiterin Marlène Durrer begrüsst alle Anwesenden, speziell die Ehrenmitglieder Gaby Baumberger, Margrit Baumgartner, Doris Brunner, Marlène Durrer, Ruth Egli, Ruth Flory, Ernie Gerber, Marta Giacomini, Helga Reheis, Christa Saner, und Ariane Tobler, sowie unser Präsident Patrick Bader für den Zentralvorstand.

2. Appell
Entschuldigt haben sich 15 Frauen.
Heute sind insgesamt 31 Frauen anwesend. 8 turnende Ehrenmitglieder,
3 nichtturnende Ehrenmitglieder, 17 turnende Mitglieder und 3 nichtturnende Mitglieder.

Als Stimmenzählerin wurde Mirjam Niederhauser gewählt.

3. Aktennotiz der 19. Riegenversammlung vom 2022
Die Aktennotiz wurde in den STVD-Nachrichten veröffentlicht und einstimmig genehmigt.
Dank an Rahel Weilenmann.

4. Mutationen

Eintritte Frauen:	Daniela Lechmann Kiefer
Austritte Frauen:	Nicole Jakob (Freundorfer) Ester Nwachukwu Sonja Giannachi Franziska Hilbrand
Übertritt TU zu NT:	Marlène Meier
Eintritte Kids Rhönrad:	Sofie Büchner Malina Fiedler Sofia Probst

Mitgliederbestand Frauen per 31.12.2022: 83 (minus 4 gegenüber 2022)

Turnendes Mitglied	35 (-5)
Nicht turnendes Mitglied	33 (+1)
Turnendes Ehrenmitglied	10 (-1)
Nicht turnendes Ehrenmitglied	5 (+1)
Mitglied Kids Rhönrad	8 (-5)

Leitung Frauen:	Riegenleitung
Hauptleitung Rope Skipping:	Rahel Weilenmann
Hauptleitung Rhönrad:	Tanja Hadorn

5. Finanzen
Jahresrechnung

Doris Brunner erklärt die Erfolgs- und Schlussrechnung per 31.12.2022.
Es ist ein Verlust von Fr. 2203.25 für das Jahr 2022 zu verbuchen.

Der Revisorenbericht wird von Yvonne Hediger vorgelesen. Die weiteren Revisoren waren Markus Federer und Heinz Vaselei. Die Revisoren empfehlen der Kassierin sowie der Riegenleitung Décharche zu erteilen. Die Rechnung wird gemäss diesem Antrag einstimmig genehmigt.

Ein spezieller Dank mit Applaus geht an Doris Brunner für die perfekt geführte Kasse.

Budget
Das Budget 2023 wurde mit einem Verlust von Fr. 1720.- budgetiert. Es wurde einstimmig angenommen.

6. Jahresberichte
Rahel Weilenmann liest den Bericht vom Rope Skipping, Tanja Hadorn vom Rhönrad und Marlène Durrer denjenigen von den Frauen vor.
Die Berichte werden in den nächsten STVD Nachrichten zu lesen sein.

7. Wahlen
Wahlen haben dieses Jahr nicht stattgefunden, da kein Wahljahr.

8. Jahresprogramm
Das Jahresprogramm der Frauen liegt auf und ist in den STVD Nachrichten ersichtlich.

Die Herbstwanderung wird am 2./3. oder 9./ 10. September von Heidi Zollinger organisiert. Es ist eine kleine Wanderung von der Gemmi bis nach Sun-Bühl (Kandersteg) geplant. Am Samstag ca. 2h wandern, übernachtet wird in Schwarenbach. Am Sonntag weiter bis Sun-Bühl mit der Bahn nach Kandersteg. Es ist mit Kosten von ca. Fr. 350 zu rechnen (Zug, Seilbahn, Halbpension).

9. Anträge
Es sind keine Anträge eingegangen.

10. Verschiedenes
Danksagungen:
Marlène Durrer dankt folgenden Leiterinnen für die interessanten Turnstunden; Sabine Weber, Ernie Gerber, Rahel Weilenmann, Desirée Zwimpfer (Fränzl), Gaby Baumberger, Tanja Hadorn, Ottilie Dal Canton, Marlène Durrer und Stephanie Durrer. Alle haben die Leiterentschädigung von Doris Brunner erhalten.

Weiterer Danksagungen:
Yvonne Hediger für den Revisorenbericht.
Fränzi Grünenfelder für die Papiersammlung.
Heidi Zollinger und Sabine Weber für den Jahresabschluss.
Heidi Wiederkehr fürs Betreuen der Jubilaren.
Ruth Eicher für den Turnplan.

Dank an alle die im vergangenen Jahr einen Anlass organisiert haben und allen Helfern bei diversen Anlässen.

Dankeskärtli werden vorgelesen;
Von der Männerriege für den Einsatz im Service und die Auftritte von Rhönrad und Rope Skipping. am Jubiläum.
Von Ruth Egli anlässlich ihres 85. Geburtstages.
Von Alice Zimmermann anlässlich ihres 85. Geburtstages.
Von Maria Kaiser anlässlich ihres 80. Geburtstages.
Von Denise Freundorfer anlässlich ihres 65. Geburtstages.
Marlène dankt für den Besuch anlässlich ihres 60. Geburtstages.

Diverses:
Active City in Dietikon Kirchhalde:
Wir präsentieren erneut unseren Verein. Myra Zumba jeweils Montag, 18:45 – 19:30 am 22. Mai, 5./12./19./ 26. Juni und Rahel Rope Skipping 2x Donnerstag, 18:45 – 19:30 am 6. / 15. Juni.

Präsident Patrick Bader richtet Grüsse vom ZV aus. Rücktritt von Reto Bachmann Beitragskassier und Mutationen. Eine Nachfolge wird dringend gesucht.

Marlène Durrer tritt an der nächsten Riegenversammlung 2024 als Riegenleiterin zurück. Eine Nachfolge wird gesucht. Bitte bei Interesse direkt mit Marlène Kontakt aufnehmen.

Für die Aktennotiz: Tina Bucher

23. Januar 2023

STV Dietikon Jahresprogramm 2023

Sa - So	04.-05.03.2023		**Breitlicup, Rhönrad**	STV Frauen
Mi	01./08.03.2023		**Wanderung**	MR Riege
Sa	18.03.2023		**SM Einzel, Rhönrad** Niedergösgen	STV Frauen
Fr	31.03.2023	19.30	**Generalversammlung STV Dietikon** Sommerau	
Mi	05./12.04.2023		**Wanderung**	MR Riege
Mo	17.04.2023	19.45	**1. Turnstand**	STV Frauen
Mo - Fr	**24.04. - 05.05.2023**		***Frühlingsferien***	
	noch offen		**Maiausflug**	STV Frauen
Mi	03./10.05.2023		**Wanderung**	MR Riege
Fr	05.05.2023		**Vollmondwanderung** Albishorn	AR Riege
Mo	22.05.2023	18.45	**ACTIVECITY**	Zumba
Do	25.05.2023	18.45	**ACTIVECITY**	Sport + Fitness
Mi	07./14.06.2023		**Wanderung**	MR Riege
Do	01.06.2023	18.45	**ACTIVECITY**	Sport + Fitness
Mo	05.06.2023	18.45	**ACTIVECITY**	Zumba
Do	08.06.2023	18.45	**ACTIVECITY**	Rope Skipping
Mo	12.06.2023	18.45	**ACTIVECITY**	Zumba
Do	15.06.2023	18.45	**ACTIVECITY**	Rope Skipping
Mo	19.06.2023	18.45	**ACTIVECITY**	Zumba
Mo	26.06.2023	18.45	**ACTIVECITY**	Zumba
Fr - So	23.-25.06.2023		**Kantonalturnfest Wyland**	STV Frauen
Di	04.07.2023		**Golfen für Fortgeschrittene** Affoltern	AR Riege
Mi	05./12.07.2023		**Wanderung**	MR Riege
Mo	10.07.2023		**Sommerplausch**	STV Frauen
Sa	15.07.2023	7.45	**Papiersammlung** Zelgliplatz, alle Riegen	
Mo - Fr	**17.07. - 18.08.2023**		***Sommerferien***	
Do	20.07.2023	18.00	**Bierfäscht** Hätschen	MR Riege
Mi	02./09.08.2023		**Wanderung**	MR Riege
Do	17.08.2023	18.00	**Minigolf / Boccia**	MR Riege
Mi	23.08.2023		**Veteranenausflug** Bergün	Veteranen
Mi	30.08.2023		**2. Turnstand**	STV Frauen
Mi	06./13.09.2023		**Wanderung**	MR Riege
	September		**Regionaler Jugend Wettkampf** LA Riege + Mädchenriege	
Fr + Sa	29. + 30.09.2023		**Herbstturnfahrt**	AR Riege
	noch offen		**Herbstweekend**	STV Frauen
	September		**Ausflug**	MR Riege
Sa	September		**Swiss Jump Cup**	STV Frauen
Mi	04./11.10.2023		**Wanderung**	MR Riege

Mo - Fr	09.10. - 20.10.2023		*Herbstferien*	
Do	19.10.2023		**Kegelplausch** Rest. Ochsen	MR Riege
Sa - So	21.-22.10.2023		**Herbstpokal, Rhönrad**	STV Frauen
Mi	01./08.11.2023		**Wanderung**	MR Riege
Sa	04.11.2023		**SM Team, Rope Skipping**	STV Frauen
Sa - So	02.-03.12.2023		**Chlauscup, Rhönrad**	STV Frauen
Mi	06.12.2023		**Wanderung**	MR Riege
Do	07.12.2023	19.30	**Schlussturnen / Plauschwettkampf** Zentral	MR Riege
Fr	08.12.2023		**Klausabend**	AR Riege
So	10.12.2023		**Silvesterlauf** Zürich	AR Riege
	14.12.2023	18.00	**Schlussabend / Rangverkündigung** Hätschen	MR Riege
Mo	18.12.2023		**Jahresabschluss**	STV Frauen
Mo - Fr	**25.12.2023 - 05.01.2024**		***Weihnachtsferien***	
Do	04.01.2024	18.00	**Neujahrsapéro** Ortsmuseum	MR Riege
Fr - So	19. - 21.01.2024		**Skiweekend**	AR Riege
Mo	22.01.2024		**Jahresversammlung, Sommerau**	STV Frauen
Fr	26.01.2024		**Riegenversammlung**	AR Riege

2026	**150 Jahre STV Dietikon**

Tradition
Akzidenz-druck
Veredelung
Kartonage
Verlag
Lettershop
Rollenoffset
Innovation
Crossmedia
Beratung
Webdesign
Einzigartigkeit
Zahlungs-systeme
Sicherheits-druck
Karten-lösungen
Vielseitigkeit
Plakat
POS starr
Merchandise
Sonder-druck
Rollup und Banner
Innen und Aussendesign
Das innovative Familien-unternehmen für Printmedien und digitale Kommunikationslösungen – schweizweit vertreten.
SCHELLENBERGGRUPPE
+41 44 953 11 11
schellenberggruppe.ch

Burgermeister
Garten- und Forstgeräte
Bergstrasse 36, 8962 Bergdietikon
Tel.044 740 02 62, Fax 044 740 04 33
email: bugi.1@bluewin.ch

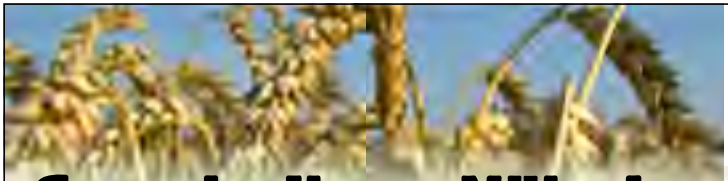

Ganz in Ihrer Nähe!

Natürlich für alle!

- Getränkemarkt/Festservice
- UFA-Qualitätsfutter
- Haus- und Gartenartikel
- Do-it-Bereich
- Freizeitartikel
- AGROLA-Heizöl
- AGROLA-Tankstellen
- Autowaschanlage

Kommen Sie vorbei – wir beraten Sie gerne!

Wir freuen uns auf Ihren Besuch
LANDI – angenehm anders

Landi
FURT- UND LIMMATTAL
Genossenschaft

LANDI Regensdorf
Breitestrasse 15
8106 Adlikon
Tel 058 476 55 55

LANDI Würenlos
Landstrasse 40
5436 Würenlos
Tel 058 476 55 66

LANDI Dietikon
Schöneggstrasse
8953 Dietikon
Tel 058 476 55 77

www.landifurt-limmattal.ch

Rasch, kompetent und zuverlässig.
Wir turnen Ihnen nicht auf der Nase herum.

Generalagentur Limmattal
Stephan Egli

Kirchplatz
8953 Dietikon
T 044 744 70 77
mobiliar.ch

die Mobiliar

Orthopädie
Schuhtechnik AG
Rombach

seit 1968

Tag für Tag gut zu Fuss !

Zürcherstr. 21 - Schlieren - 044 730 26 11 - rombach-ortho.ch

P.P.
CH-8953 Dietikon
Post CH AG

Facette
Uhren und Schmuck
Bremgartnerstr. 5, 8953 Dietikon
Tel. 044 740 83 60 / Fax 044 740 83 63
www.facette-gmbh.ch / info@facette-gmbh.ch

Öffnungszeiten:

Montag	Geschlossen
Dienstag-Freitag	09:00 - 12:00 13:30 - 18:30
Samstag	08:00 - 16:00 Durchgehend

CERTINA
TISSOT
SWISS WATCHES SINCE 1853
FREDERIQUE CONSTANT
CORNAVIN
BALMAIN
ice watch